



รายงานผลการดำเนินงาน

องค์การบริหารส่วนตำบลทุ่งกว้าว

ประจำปี 2565

www.thungkaow.go.th



ผ่าทอขึ้นชื่อ เลื่องลือพระศิลา ถ้างามตระการตา ขามล้ำค่าโครงการพระราชดำริฯ



218 หมู่ 8 ต.ทุ่งกว้าว อ.เมืองปาน จ.ลำปาง 52240

e-mail saraban_06521303@dla.go.th

โทร 054-823132 โทรสาร 054-823133

Facebook : อบต.ทุ่งกว้าว เมืองปาน ID Line : 0623866449



นายก.....พบประชาชน.....

พี่น้องชาวตำบลทุ่งกว๋าวที่เคารพทุกท่าน ท่านคงจะได้เห็นการเปลี่ยนแปลงของ อบต.ทุ่งกว๋าวไปแล้วในช่วงเวลาที่ผ่านมา ผมและคณะผู้บริหารได้พยายามพัฒนาตำบลทุ่งกว๋าว ควบคู่กับการพัฒนาองค์กร ทั้งนี้ก็เพื่อให้องค์กรและพนักงาน สามารถรองรับการถ่ายโอนภารกิจที่ เพิ่มขึ้นมากมายอย่างต่อเนื่อง โดยเฉพาะด้านโครงสร้างพื้นฐาน, ด้านการศึกษา, ด้านสาธารณสุข และสิ่งแวดล้อม และด้านอื่นๆ ให้ทันต่อสถานการณ์

สำหรับการดำเนินโครงการหลาย ๆ โครงการที่ดำเนินการล่าช้าไม่เป็นไปตามแผนงาน ที่กำหนดไว้ นั้น อาจจะเป็นเพราะติดขัดเรื่องกฎระเบียบของทางราชการ อุปสรรคที่สำคัญก็คือ การจัดสรรงบประมาณจากรัฐบาลเป็นไปอย่างล่าช้า เนื่องจากสาเหตุการเปลี่ยนแปลงทางการเมืองของประเทศ ทำให้ส่งผลกระทบต่อการทำงานของท่านท้องถิ่นไปด้วย กระผมจึงขอภัย มา ณ ที่นี้ด้วย

อย่างไรก็ตาม กระผมและคณะผู้บริหารยังยึดหลักธรรมาภิบาลในการบริหารงานเช่นเดิม ทุกความคิดเห็นของพี่น้องที่ส่งมาให้ กระผมยินดีรับฟังเสมอกระผมและคณะผู้บริหารจะนำมาเป็น ข้อมูลในการพัฒนาตำบลของเรา ต่อไป

นายนวนพล จะงาม

นายกองค์การบริหารส่วนตำบลทุ่งกว๋าว





ประกาศองค์การบริหารส่วนตำบลทุ่งกว่า
เรื่อง นโยบายคุณธรรม และความโปร่งใส ขององค์การบริหารส่วนตำบลทุ่งกว่า

ตามเจตนารมณ์ของรัฐธรรมนูญแห่งราชอาณาจักรไทย พ.ศ. 2560 พระราชบัญญัติข้อมูลข่าวสารของทางราชการ พ.ศ. 2540 พระราชกฤษฎีกาว่าด้วยหลักเกณฑ์ และวิธีการบริหารกิจการบ้านเมืองที่ดี พ.ศ. 2546 ยุทธศาสตร์ชาติว่าด้วยการป้องกัน และปราบปรามการทุจริตระยะที่ 3 (พ.ศ. 2560-2564) และนโยบายของรัฐบาลข้อที่ 10 การส่งเสริมการบริหารราชการแผ่นดินที่มีธรรมาภิบาลและการป้องกันปราบปรามการทุจริตและประพฤติมิชอบในภาครัฐ กำหนดให้ปลูกฝังค่านิยมคุณธรรม จริยธรรมและจิตสำนึกในการรักษาคำสัตย์ศรีความเป็นข้าราชการ และความซื่อสัตย์สุจริต ควบคู่กับการบริหารจัดการภาครัฐที่มีประสิทธิภาพเพื่อป้องกัน และปราบปรามการทุจริตและประพฤติมิชอบของเจ้าหน้าที่ของรัฐทุกระดับ และตอบสนองความต้องการ พร้อมอำนวยความสะดวกแก่ประชาชน เพื่อสร้างความเชื่อมั่นในระบบราชการ นั้น

องค์การบริหารส่วนตำบลทุ่งกว่า จึงได้กำหนดนโยบายคุณธรรมและความโปร่งใสเพื่อเป็นมาตรฐาน แนวทางการปฏิบัติและค่านิยมสำหรับ ผู้บริหาร พนักงานส่วนตำบล พนักงานจ้าง ขององค์การบริหารส่วนตำบลทุ่งกว่า ให้ยึดถือ และปฏิบัติควบคู่กับกฎ ระเบียบ และข้อบังคับอื่นๆ โดยมุ่งมั่นที่จะนำหน่วยงานให้ดำเนินงานตามภารกิจด้วยความโปร่งใสบริหารงานด้วยความซื่อสัตย์สุจริต มีคุณธรรม ปราศจากการทุจริต เพื่อให้บรรลุเจตนารมณ์ ดังกล่าว จึงกำหนดแนวทางให้ ส่วนราชการ สำนักและกองต่าง ๆ ในสังกัด องค์การบริหารส่วนตำบลทุ่งกว่า ถือปฏิบัติและดำเนินการ ดังนี้

- 1) บริหารงานและปฏิบัติงานตามหลักธรรมาภิบาล โดยมุ่งตอบสนองความต้องการของประชาชน ด้วยการบริการที่รวดเร็ว ถูกต้อง เสมอภาค โปร่งใสและเป็นธรรม
 - 2) ปลูกฝังค่านิยม และทัศนคติให้บุคลากรในสังกัด มีความรู้ความเข้าใจ ยึดหลักคุณธรรม จริยธรรม นำหลักปรัชญาของเศรษฐกิจพอเพียงมาใช้ในการปฏิบัติงานและการดำเนินชีวิต
 - 3) ดำเนินการจัดซื้อ จัดจ้าง ส่งเสริมการดำเนินการให้เกิดความโปร่งใสในทุกขั้นตอน และเปิดโอกาสให้ภาคเอกชน ภาคประชาสังคม และภาคประชาชนเข้ามามีส่วนร่วมในการตรวจสอบการปฏิบัติงานโดยเปิดเผยข้อมูลข่าวสารในการดำเนินกิจกรรมทุกรูปแบบ
 - 4) ประชาสัมพันธ์ให้ประชาชนแจ้งข้อมูลข่าวสาร เเบาะแสการทุจริต ร้องเรียนร้องทุกข์ ผ่านศูนย์ดำรงธรรมองค์การบริหารส่วนตำบลทุ่งกว่า
 - 5) กรณีพบการทุจริตจะดำเนินการสอบสวน และลงโทษขั้นสูงสุดกับผู้ทุจริตอย่างจริงจัง
- จึงประกาศให้ทราบโดยทั่วกัน

ประกาศ ณ วันที่ 30 กันยายน พ.ศ. 2564

(นายนवल จะงาม)

นายกองค์การบริหารส่วนตำบลทุ่งกว่า

ข้อมูลทั่วไป สภาพทั่วไป และข้อมูลพื้นฐานสำคัญขององค์การบริหารส่วนตำบลทุ่งกว่า

1 สภาพทั่วไปของตำบลทุ่งกว่า

1.1 ที่ตั้ง สภาพตำบลทุ่งกว่าได้ก่อตั้งขึ้นเมื่อวันที่ 8 พฤษภาคม 2535 และได้ยกฐานะขึ้นเป็นองค์การบริหารส่วนตำบลทุ่งกว่า เมื่อวันที่ 23 กุมภาพันธ์ 2540 และในวันที่ 28 พฤษภาคม 2548 ย้ายที่ทำการองค์การบริหารส่วนตำบลทุ่งกว่ามาตั้งอยู่ที่ 218 หมู่ที่ 8 ตำบลทุ่งกว่า อำเภอเมืองปาน จังหวัดลำปาง

เขตการปกครองมีหมู่บ้าน 14 หมู่บ้าน ซึ่งอยู่ในเขตองค์การบริหารส่วนตำบลทุ่งกว่า ดังนี้

หมู่ที่ 1 บ้านถ้ำ	หมู่ที่ 8 บ้านทุ่งจี้
หมู่ที่ 2 บ้านทุ่งขวาง	หมู่ที่ 9 บ้านเฮี้ย
หมู่ที่ 3 บ้านทุ่งแท่น	หมู่ที่ 10 บ้านหัวทุ่ง
หมู่ที่ 4 บ้านจ้ง	หมู่ที่ 11 บ้านป่าเวียง
หมู่ที่ 5 บ้านทุ่งกว่า	หมู่ที่ 12 บ้านแพะใหม่
หมู่ที่ 6 บ้านทุ่งปง	หมู่ที่ 13 บ้านหลวง
หมู่ที่ 7 บ้านปลายนา	หมู่ที่ 14 บ้านทุ่งจี้ศรีเจริญ

อาณาเขตพื้นที่ตำบลทุ่งกว่า มีเขตพื้นที่รับผิดชอบประมาณ 178 ตารางกิโลเมตร

ทิศเหนือ	ติดต่อกับ	ตำบลบ้านขอ	อำเภอเมืองปาน	จังหวัดลำปาง
ทิศใต้	ติดต่อกับ	ตำบลบ้านคำ	อำเภอเมือง	จังหวัดลำปาง
ทิศตะวันออก	ติดต่อกับ	ตำบลบ้านสา	อำเภอแจ้ห่ม	จังหวัดลำปาง
ทิศตะวันตก	ติดต่อกับ	อำเภอแม่ออน	จังหวัดเชียงใหม่	

ประชากร

ประชากรทั้งสิ้น แยกเป็น

ชาย 4,133 คน

หญิง 4,232 คน

อาชีพ

ส่วนใหญ่ราษฎรประกอบอาชีพด้านการเกษตรกรรมเป็นหลัก ทำนา ทำสวน ปลูกมะม่วง ลำไยหรือทำไร่ พืชฤดูแล้ง ข้าวโพด ถั่วประเภทต่างๆ เพื่อไว้บริโภคและบางส่วนที่เหลือไว้จำหน่าย แต่ราษฎรมักจะประสบปัญหาไม่มีที่ทำกินเป็นของตนเองหรือมี แต่น้อยให้รายได้ไม่เพียงพอหรือผลผลิตที่ไม่ได้มาตรฐานตามที่ตลาดต้องการอีกทั้งยังประสบปัญหาในเรื่องการประกันราคาจำหน่าย สถานที่แลกเปลี่ยนสินค้าบางพื้นที่ต้องอาศัยฝนฟ้าตามฤดูกาล จึงจะเพาะปลูกได้ และมีอาชีพรับจ้างทั่วไปหรืออพยพย้ายถิ่นไปทำงานทำในตัวเมือง เมืองหลวง หรือต่างประเทศ

➤ หน่วยธุรกิจในเขตองค์การบริหารส่วนตำบลทุ่งกว่า

- บั๊มน้ำมันขนาดเล็ก	15	แห่ง
- โรงสี	6	แห่ง
- ร้านค้า	120	แห่ง

➤ การรวมกลุ่มของประชาชน

แยกเป็นกลุ่ม

- กลุ่มอาชีพ	7	กลุ่ม
- กลุ่มออมทรัพย์	7	กลุ่ม
- กลุ่มกองทุนสวัสดิการชุมชน ต.ทุ่งกว่า	1	กลุ่ม
- กลุ่มกองทุนเมล็ดพันธุ์ข้าว	1	กลุ่ม

➤ จุดเด่นของพื้นที่ (ที่เอื้ออำนวยต่อการพัฒนาตำบล)

พื้นที่ขององค์การบริหารส่วนตำบลเป็นพื้นที่ที่เป็นที่ราบเป็นส่วนใหญ่และภูเขาบางส่วนซึ่งเป็นแหล่งต้นน้ำลำธาร

สภาพทางสังคม

การศึกษา

โรงเรียนประถมศึกษา	8	แห่ง
โรงเรียนมัธยม	1	แห่ง
ศูนย์เด็กเล็ก	1	แห่ง

สถาบันและองค์การทางศาสนา

- วัด/สำนักสงฆ์	13	แห่ง
-----------------	----	------

สาธารณสุข

- โรงพยาบาลส่งเสริมสุขภาพประจำตำบล	2	แห่ง
------------------------------------	---	------

ความปลอดภัยในชีวิตและทรัพย์สิน

- ป้อมยามตำรวจ 1 แห่ง
- เขตห้ามล่าสัตว์ป่าดอยพระบาท 1 แห่ง
- หน่วยจัดการต้นน้ำแม่เนิ้ง 1 แห่ง

แหล่งท่องเที่ยวในตำบล

- ถ้ำหัตถ์จรรย์แปดแห่ง
- อ่างห้วยเกียง
- วัดม่อนดอยน้อย
- โครงการพระราชดำริบ้านทุ่งจี้
- อ่างห้วยเป้ง
- วัดม่อนดอยแก้ว
- พระศิลาวัดปลายนา
- อ่างแพะทุ่งกว่า
- อ่างเก็บน้ำแม่เนิ้ง

วิสัยทัศน์การพัฒนาตำบล

แหล่งน้ำสมบูรณ์ ชุมชนเข้มแข็ง พัฒนาแหล่งท่องเที่ยว การเกษตรยั่งยืน
ประชาชนมีคุณภาพชีวิตที่ดี สืบสานประเพณีและภูมิปัญญาท้องถิ่น

พันธกิจการพัฒนาตำบล

1. จัดให้มีแหล่งน้ำเพื่อการอุปโภคบริโภคและการเกษตรอย่างพอเพียง
2. พัฒนาปรับปรุงโครงสร้างพื้นฐาน และการบริการสาธารณะอื่น ๆ ให้ครอบคลุมทั่วถึงทุกหมู่บ้าน
3. ส่งเสริมด้านอาชีพของประชาชนให้สามารถพึ่งตนเองได้
4. ส่งเสริมการมีส่วนร่วมของชุมชน
5. ส่งเสริมให้มีการอนุรักษ์และฟื้นฟูดูแลทรัพยากรธรรมชาติและสิ่งแวดล้อมให้ยั่งยืน
6. ส่งเสริมการพัฒนาด้านการท่องเที่ยว
7. พัฒนาการเกษตรอย่างยั่งยืน
8. ส่งเสริมให้ประชาชนมีคุณภาพชีวิตที่ดี ด้านการศึกษา สาธารณสุข สวัสดิการสังคม และความ ปลอดภัยในชีวิตและทรัพย์สิน
9. อนุรักษ์วัฒนธรรมประเพณี และภูมิปัญญาท้องถิ่น

สรุปผลการดำเนินการตามแผนพัฒนาพัฒนาท้องถิ่น (พ.ศ.2561 – 2565)

ประจำปีงบประมาณ พ.ศ.2565

ยุทธศาสตร์	สรุปโครงการเฉพาะปีงบประมาณ พ.ศ. 2565		
	จำนวนโครงการที่ปรากฏอยู่ในแผน	จำนวนโครงการที่ได้ปฏิบัติ	จำนวนโครงการที่ได้ปฏิบัติคิดเป็นร้อยละของจำนวนโครงการที่ปรากฏอยู่ในแผน
1. การพัฒนาโครงสร้างพื้นฐาน	142	30	8.13
2. การอนุรักษ์ทรัพยากรธรรมชาติและสิ่งแวดล้อม	18	7	1.90
3. การพัฒนาสังคม/ชุมชน และการรักษาความสงบเรียบร้อย	161	76	20.60
4. การพัฒนาเศรษฐกิจ	39	3	0.81
5. การบริหารและพัฒนาองค์กร	9	2	0.54
รวม	369	118	31.98

สภาพปัญหาและอุปสรรคการดำเนินงาน และแนวทางแก้ไข

➤ ปัญหาและอุปสรรค

1. จำนวนงบประมาณที่ได้รับการอุดหนุนไม่เพียงพอในการดำเนินงานตามสภาพปัญหาของประชาชนในพื้นที่
2. องค์การบริหารส่วนตำบลทุ่งกว่ายังไม่สามารถดำเนินโครงการที่กำหนดไว้ในแผนการดำเนินงานประจำปี ได้ครบทุกโครงการ อันได้รับผลกระทบจากปัญหาการระบาดของของโรคติดเชื้อไวรัสโคโรนา 2019 จึงมีหลายโครงการที่ไม่สามารถดำเนินการได้
3. การดำเนินการจัดทำงบประมาณ (ข้อบัญญัติงบประมาณประจำปี และเพิ่มเติม) ได้มีการกำหนดแผนงาน/โครงการ ยังไม่ครอบคลุมตามแผนพัฒนาที่มีอยู่

➤ แนวทางแก้ไข/ข้อเสนอแนะ

1. ควรมีการจัดสรรงบประมาณในการดำเนินงานให้ครอบคลุมทุกยุทธศาสตร์ เนื่องจากปัญหา ความจำเป็น และความต้องการของประชาชนในพื้นที่ตำบลทุ่งกว่า มีความหลากหลาย และควรมีการ บูรณาการร่วมกันระหว่างหน่วยงานทั้งภาครัฐและเอกชน เพื่อให้เกิดประโยชน์สูงสุดแก่ประชาชน
2. ควรเน้นการดำเนินงานในยุทธศาสตร์ด้านทรัพยากรธรรมชาติและสิ่งแวดล้อมในการแก้ไขปัญหาอุทกภัยอย่างยั่งยืน
3. ควรให้ประชาชนมีส่วนร่วมในการติดตามการดำเนินงานขององค์การบริหารส่วนตำบลมากขึ้น

รายงานผลการใช้จ่ายงบประมาณ ประจำปี 2565

ด้วยรัฐธรรมนูญแห่งราชอาณาจักรไทย พุทธศักราช 2550 มาตรา 287 วรรค 3 บัญญัติให้องค์กรปกครองส่วนท้องถิ่นต้องรายงานผลการดำเนินงานต่อประชาชนในเรื่องการจัดทำงบประมาณ การใช้จ่าย และผลการดำเนินงานในรอบปี เพื่อให้ประชาชนมีส่วนร่วมในการตรวจสอบและกำกับการบริหารจัดการองค์กรปกครองส่วนท้องถิ่น และระเบียบกระทรวงมหาดไทยว่าด้วยการจัดทำแผนพัฒนาองค์กรปกครองส่วนท้องถิ่น พ.ศ. 2548 ข้อ 30(5) กำหนดให้ผู้บริหารองค์กรปกครองส่วนท้องถิ่น เสนอผลการติดตามและประเมินผลต่อ สภาท้องถิ่น คณะกรรมการพัฒนาท้องถิ่น และประกาศผลการติดตามและประเมินผล แผนพัฒนาให้ประชาชนทราบโดยทั่วไปอย่างน้อยปีละหนึ่งครั้ง ภายในเดือนธันวาคมของทุกปี

ทั้งนี้ในรอบปีงบประมาณ พ.ศ. 2565 นี้ องค์การบริหารส่วนตำบลทุ่งกว่าว ได้ตั้งงบประมาณในข้อบัญญัติ เรื่อง งบประมาณรายจ่ายประจำปีงบประมาณ พ.ศ. 2565 ทั้งสิ้นจำนวน 54,500,000 บาท จึงขอสรุปงบประมาณรายรับ และรายจ่าย ประจำปีงบประมาณ พ.ศ. 2565 ดังนี้

สรุปรายการรายรับตามข้อบัญญัติ ฯ

รายการ	ประมาณการ	รายรับจริง	+ -	สูง ต่ำ
รายได้จัดเก็บเอง				
หมวดภาษีอากร	100,200.00	266,028.92	+	165,828.92
หมวดค่าธรรมเนียมค่าปรับและค่าใบอนุญาต	666,800.00	587,871.60	-	78,928.40
หมวดรายได้จากทรัพย์สิน	210,000.00	139,402.19	-	70,597.81
หมวดรายได้เบ็ดเตล็ด	11,000.00	107,328.00	+	96,328.00
หมวดรายได้จากทุน	1,000.00	1,856.00	+	856.00
รายได้ที่รัฐบาลเก็บแล้วจัดสรรให้ อปท.				
ภาษีจัดสรร	22,011,000.00	25,268,300.87	+	3,257,300.87
รายได้ที่รัฐอุดหนุนให้ อปท.				
เงินอุดหนุนทั่วไป	31,500,000.00	33,013,047.00	+	1,513,047.00
รวมรายรับ	54,500,000.00	59,383,834.58	+	4,883,834.58

จากตารางรายการรายรับตามข้อบัญญัติ ข้างต้น องค์การบริหารส่วนตำบลทุ่งกว่าว ได้ประมาณการรายรับไว้ทั้งสิ้นจำนวน 54,500,000.00 บาท ได้รับงบประมาณจริงตามข้อบัญญัติงบประมาณ เรื่อง รายจ่ายประจำปี 2565 จำนวน 59,383,834.58 บาท แสดงว่าได้รับรายรับสูงกว่าที่ได้ประมาณการไว้ 4,883,834.58 บาท

สรุปรายการรายจ่ายตามข้อบัญญัติงบประมาณรายจ่าย ประจำปีงบประมาณ พ.ศ.2565

รายการ	ประมาณการ	รายจ่ายจริง	+ -	สูง ต่ำ
รายการรายจ่ายตามข้อบัญญัติ ฯ				
งบกลาง				
รายจ่ายงบกลาง	23,598,744.00	22,536,595.00	-	1,062,149.00
งบบุคลากร				
เงินเดือน (ฝ่ายการเมือง)	1,689,385.00	1,642,699.00	-	46,686.00
เงินเดือน (ฝ่ายประจำ)	13,459,016.00	13,330,424.00	-	128,592.00
งบดำเนินงาน				
ค่าตอบแทน	1,609,815.27	1,189,439.00	-	420,376.27
ค่าใช้สอย	3,959,216.00	2,849,004.53	-	1,110,211.47
ค่าวัสดุ	2,244,310.00	1,752,805.42	-	491,504.58
ค่าสาธารณูปโภค	500,000.00	455,212.79	-	44,787.21
งบลงทุน				
ค่าครุภัณฑ์	1,190,200.00	977,499.00	-	212,701.00
ค่าที่ดินและสิ่งก่อสร้าง	4,188,000.00	270,000.00	-	3,918,000.00
งบรายจ่ายอื่น				
รายจ่ายอื่น	5,000.00	-		5,000.00
งบเงินอุดหนุน				
เงินอุดหนุน	2,056,314.73	2,049,048.73	-	7,266.00
รวมรายจ่าย	54,500,000.00	47,052,727.47	-	7,447,272.53
รายรับ-รายจ่ายที่ไม่ต้องนำมาตราเป็นงบประมาณรายจ่าย				
เงินอุดหนุนที่ไม่ต้องนำมาตราเป็นงบประมาณรายจ่าย	1,438,640.00	1,438,640.00		-
รวมทั้งสิ้น	60,822,474.58	48,491,367.47	+	12,331,107.11

จากตารางสรุปรายการรายจ่ายตามข้อบัญญัติ ข้างต้น องค์การบริหารส่วนตำบลทุ่งกว่า ได้ประมาณการรายจ่ายไว้ทั้งสิ้นจำนวน 54,500,000.00 บาท ทั้งนี้มีรายจ่ายตามจริงตามข้อบัญญัติ ฯ ทั้งสิ้น 47,052,727.47 บาท แสดงว่ามีรายจ่ายต่ำกว่าที่ได้ประมาณการไว้ 7,447,272.53 บาท

และมีรายรับจริงจากงบประมาณจากข้อบัญญัติงบประมาณรายจ่ายประจำปีงบประมาณ รวมกับเงินอุดหนุนที่ไม่ต้องนำมาตราเป็นงบประมาณรายจ่าย รวมทั้งสิ้น 60,822,474.58 บาท และมีรายจ่ายจริงจากงบประมาณจากข้อบัญญัติงบประมาณรายจ่ายประจำปีงบประมาณ รวมกับเงินอุดหนุนที่ไม่ต้องนำมาตราเป็นงบประมาณรายจ่าย รวมทั้งสิ้น 48,491,367.47 บาท แสดงว่ามีรายรับจริงสูงกว่ารายจ่ายจริง จำนวน 12,331,107.11 บาท

การจดทะเบียนพาณิชย์ (ตั้งใหม่)

แบ่งออกเป็น 4 ประเภท

กรณีผู้จดทะเบียนเป็นบุคคลธรรมดา

เอกสารที่ใช้ในการจดทะเบียนพาณิชย์

1. คำขอจดทะเบียนพาณิชย์ (แบบ ทพ.)
2. สำเนาบัตรประจำตัวของผู้ประกอบพาณิชย์กิจ
3. สำเนาทะเบียนบ้านของผู้ประกอบพาณิชย์กิจ
4. กรณีผู้ประกอบพาณิชย์กิจมิได้เป็นเจ้าของบ้าน ต้องแนบเอกสารเพิ่มเติม
 - 4.1 หนังสือให้ความยินยอมให้ใช้สถานที่ตั้งสำนักงานแห่งใหญ่
 - 4.2 สำเนาทะเบียนบ้าน หรือเอกสารอื่นที่ผู้ให้ความยินยอมเป็นเจ้าของบ้านหรือสัญญาเช่าโดยผู้ให้ความยินยอมเป็นผู้เช่าดังกล่าว
 - 4.3 แผนที่แสดงสถานที่ประกอบพาณิชย์กิจ
5. หนังสือมอบอำนาจ (ถ้ามี)
6. สำเนาบัตรของผู้รับมอบอำนาจ (ถ้ามี)
7. กรณีประกอบพาณิชย์กิจการขาย หรือให้เช่า แผ่นซีดี เกี่ยวกับการบันทึกให้ส่งสำเนาหนังสืออนุญาตหรือหนังสือรับรองให้เป็นผู้จำหน่ายหรือให้เช่าสินค้าสำเนาใบเสร็จรับเงินหรือหลักฐานซื้อขายจากต่างประเทศ
8. กิจการค้าอัญมณี เครื่องประดับ ให้เรียกหลักฐานแสดงจำนวนเงินทุน ชี้แจงเป็นหนังสือพร้อมหลักฐาน

กรณีผู้เป็น หสม. คณะบุคคล และกิจการร่วมค้า

เอกสารที่ใช้ในการจดทะเบียน

1. คำขอจดทะเบียนพาณิชย์ (แบบ ทพ.)
2. สำเนาบัตรประจำตัวของผู้เป็นหุ้นส่วนทุกคน
3. สำเนาทะเบียนบ้านของผู้เป็นหุ้นส่วนทุกคน
4. หนังสือหรือสัญญาจัดตั้งห้างหุ้นส่วนสามัญ
5. หนังสือให้ความยินยอมให้ใช้สถานที่ตั้งสำนักงานใหญ่
6. สำเนาทะเบียนบ้านของผู้ให้ความยินยอมให้เป็นเจ้าของบ้าน
7. แผนที่แสดงที่ตั้งสำนักงาน
8. หนังสือมอบอำนาจ ติดอากรแสตมป์ 10 บาท
9. สำเนาบัตรประจำตัวของผู้รับมอบอำนาจ
10. กรณีประกอบพาณิชย์กิจการขาย หรือให้เช่า แผ่นซีดี เกี่ยวกับการบันทึก ให้ส่งสำเนาหนังสืออนุญาตหรือหนังสือรับรองให้เป็นผู้จำหน่ายหรือให้เช่าสินค้า สำเนาใบเสร็จรับเงิน หรือหลักฐานซื้อขายจากต่างประเทศ
11. กรณีประกอบกิจการค้าอัญมณีเครื่องประดับ ซึ่งประดับด้วยอัญมณี ต้องส่งเอกสารเพิ่มเติม ดังนี้
 - 11.1 หลักฐานแสดงจำนวนเงินทุน หรือชี้แจงเป็นหนังสือพร้อมหลักฐาน
 - 11.2 หลักฐานหรือหนังสือชี้แจงการประกอบอาชีพหุ้นส่วนจำพวกไม่จำกัดความรับผิดชอบหรือกรรมการ ผู้มีอำนาจของห้างหุ้นส่วน หรือบริษัท
12. หนังสือรับรองการจดทะเบียน

กรณีเป็นนิติบุคคลที่ตั้งขึ้นตามกฎหมายต่างประเทศ

เอกสารที่ใช้ในการจดทะเบียน

1. คำขอจดทะเบียนพาณิชย์ (แบบ ทพ.)
2. สำเนาบัตรประจำตัวของผู้รับผิดชอบในการประกอบกิจการในประเทศ
3. สำเนาทะเบียนบ้านของผู้รับผิดชอบในการประกอบกิจการในประเทศ
4. หนังสือยินยอมให้ใช้สถานที่ตั้งสำนักงานแห่งใหญ่
5. สำเนาทะเบียนบ้านของเจ้าบ้านหรือของผู้เช่า หรือเอกสารสิทธิ์อื่นของผู้..ให้ความยินยอม
6. แผนที่แสดงที่ตั้งสำนักงานแห่งใหญ่
7. สำเนาเอกสารการจดทะเบียนเป็นนิติบุคคล
8. หนังสือแต่งตั้งผู้รับผิดชอบดำเนินกิจการในประเทศ หมายเหตุ... เอกสารตาม ข้อ 7,8 หากทำขึ้นในต่างประเทศ ต้องมีคำรับรองของโนตารีพับลิก หรือนิติบุคคลที่กฎหมายประเทศนั้นตั้งให้มีอำนาจรับรอง พร้อมด้วยคำรับรองของเจ้าหน้าที่กงสุลหรือสถานทูตไทย
9. ในอนุญาตทำงานของผู้รับผิดชอบกิจการ (กรณีเป็นคนต่างด้าว)
10. ใบอนุญาตประกอบธุรกิจของคนต่างด้าว หรือหนังสือรับรองการใช้สิทธิตามสนธิสัญญา
11. หนังสือมอบอำนาจ
12. สำเนาบัตรประจำตัวของผู้รับมอบอำนาจ
13. กรณีประกอบพาณิชย์กิจการขาย หรือให้เช่าเกี่ยวกับการบิน ให้ส่งสำเนาหนังสืออนุญาต หรือหนังสือรับรองให้เป็นผู้จำหน่ายหรือให้เช่าสินค้า จากเจ้าของลิขสิทธิ์
14. กรณีประกอบพาณิชย์กิจการค้าอัญมณี หรือเครื่องประดับที่ประดับด้วยอัญมณี ให้ส่งเอกสารเพิ่มเติม
14.1 ตรวจสอบ ชื่อเท็จจริง และเรียกหลักฐานแสดงการลงทุน
14.2 หลักฐานหรือหนังสือชี้แจงการประกอบอาชีพหุ้นส่วนจำพวกไม่จำกัดความรับผิดชอบ

กรณีเป็นห้างหุ้นส่วนจดทะเบียน (ห้างหุ้นส่วนสามัญนิติบุคคลและห้างหุ้นส่วนจำกัด) บริษัทจำกัด และบริษัทมหาชนจำกัด

มีดังนี้

1. กิจการ การขาย หรือให้เช่า แผ่นซีดี หรือเกี่ยวกับ การบันเทิง
2. การขายอัญมณีหรือเครื่องประดับอัญมณี
3. การซื้อขายสินค้าหรือบริการ โดยใช้สื่อผ่านระบบอินเทอร์เน็ต
4. การบริการอินเทอร์เน็ต
5. การให้เช่าพื้นที่ของเครื่องคอมพิวเตอร์แม่ข่าย
6. การบริการเป็นตลาดกลางในหาซื้อขายโดยใช้สื่อผ่านระบบอินเทอร์เน็ต
7. การผลิต รับจ้างผลิต แผ่นซีดี แถบบันทึกที่เกี่ยวข้องกับการบันเทิง
8. การให้บริการเครื่องคอมพิวเตอร์ที่ใช้อินเทอร์เน็ต
9. การให้บริการฟังเพลงและร้องเพลงคาราโอเกะ
10. การให้บริการเครื่องเล่นเกม
11. การให้บริการตู้เพลง
12. โรงงานแปรรูปภาพ แกะสลัก การดำปลัก ผลิตภัณฑ์จากงาช้าง

เอกสารที่ใช้ในการจดทะเบียน

1. คำขอจดทะเบียนพาณิชย์ (แบบ ทพ.)
2. สำเนาหนังสือการจดทะเบียน
3. สำเนาบัตรประชาชนของผู้จดทะเบียน
4. สำเนาทะเบียนบ้านของผู้จดทะเบียน
5. กรณีผู้ประกอบการมิได้เป็นเจ้าของบ้านให้เพิ่มเอกสารดังนี้
 - 5.1 หนังสือให้ความยินยอมให้ใช้สถานที่ตั้ง
 - 5.2 สำเนาทะเบียนบ้านผู้ยินยอมที่เป็นเจ้าบ้านหรือสำเนาสัญญาเช่าว่าผู้ยินยอมเป็นผู้เช่า
 - 5.3 แผนที่แสดงสถานที่ตั้ง
6. หนังสือมอบอำนาจ (ถ้ามี)
7. สำเนาบัตรประจำตัวผู้รับมอบอำนาจ (ถ้ามี)
8. กรณีเป็นกิจการขาย หรือให้เช่า แผ่นซีดี วิดีทัศน์ ที่เกี่ยวกับการบันเทิงให้ส่งสำเนาหนังสืออนุญาต หนังสือรับรองให้เป็นผู้จำหน่าย จากเจ้าของลิขสิทธิ์ของสินค้าที่ขาย หรือสำเนาใบเสร็จรับเงินหรือหลักฐานการซื้อขาย
9. กรณีเป็นกิจการค้าอัญมณี หรือเครื่องประดับอัญมณีให้ส่งเอกสารเพิ่มดังนี้
 - 9.1 หลักฐานแสดงแหล่งที่มาของเงินทุน
 - 9.2 หลักฐานการประกอบอาชีพหุ้นส่วนจำพวกไม่จำกัดความรับผิดชอบ

การดำเนินการประกอบกิจการ ตั้งใหม่ ที่ถูกต้องตามกฎหมาย ตามพระราชบัญญัติทะเบียนพาณิชย์ พ.ศ. 2499 องค์การบริหารส่วนตำบลทุ่งกว่าว ใ้รองรับความร่วมมือจากประชาชน ผู้ที่จะทำการประกอบกิจการใหม่ให้ยื่นคำขอจดทะเบียนพาณิชย์ได้ ภายใน 30 วัน นับแต่วันเริ่มประกอบกิจการ



"ท้องถิ่นดี ภาษีช่วย ท้องถิ่นสวย ภาษีสร้าง"

ประมวลภาพกิจกรรม

งานพัฒนาชุมชน

โครงการเพิ่มประสิทธิภาพการพัฒนาสตรี ต.ทุ่งกว้าว



โครงการส่งเสริมปลูกผักปลอดสารพิษ



งานป้องกันบรรเทาสาธารณภัย

โครงการฝึกซ้อมแผนป้องกันบรรเทาสาธารณภัย



ตั้งด่าน 7 วันอันตราย



โครงการฝึกอบรมชุดปฏิบัติการจิตอาสาภัยพิบัติ



โครงการอบรมวินยจราจร



งานป้องกันและแก้ไขปัญหาไฟป่าและหมอกควัน



งานบริการน้ำอุปโภคบริโภคและแก้ไขปัญหากัญแดง



งานนิยบายและแผน

การประชุมประชาคมแผนพัฒนาท้องถิ่น

โครงการส่งเสริมการป้องกันการทุจริต



งานการเจ้าหน้าที่

โครงการส่งเสริมคุณธรรมจริยธรรมผู้บริหารและพนักงาน



กิจกรรมกองสาธารณสุขและสิ่งแวดล้อม

โครงการเยาวชนทุ่งกว้างเข้าใจเอตส์และเพศศึกษา



โครงการโรงเรียนผู้สูงอายุ



การป้องกันและควบคุมโรคช่วงการระบาด
ของเชื้อไวรัสโคโรนา 2019 หรือ โควิด - 19



โครงการส่งเสริมและสนับสนุนการปลูกต้นไม้
เพื่อเพิ่มพื้นที่สีเขียว



งานโครงสร้างพื้นฐาน

โครงการซ่อมแซมถนนลูกรังเข้าพื้นที่การเกษตรที่ชำรุดเสียหายจากเหตุอุทกภัย หมู่ที่ 6



โครงการซ่อมแซมคอสะพานช่วงบ้านทุ่งปง- บ้านทุ่งรีที่ชำรุดเสียหายเนื่องจากเหตุอุทกภัย หมู่ที่ 6

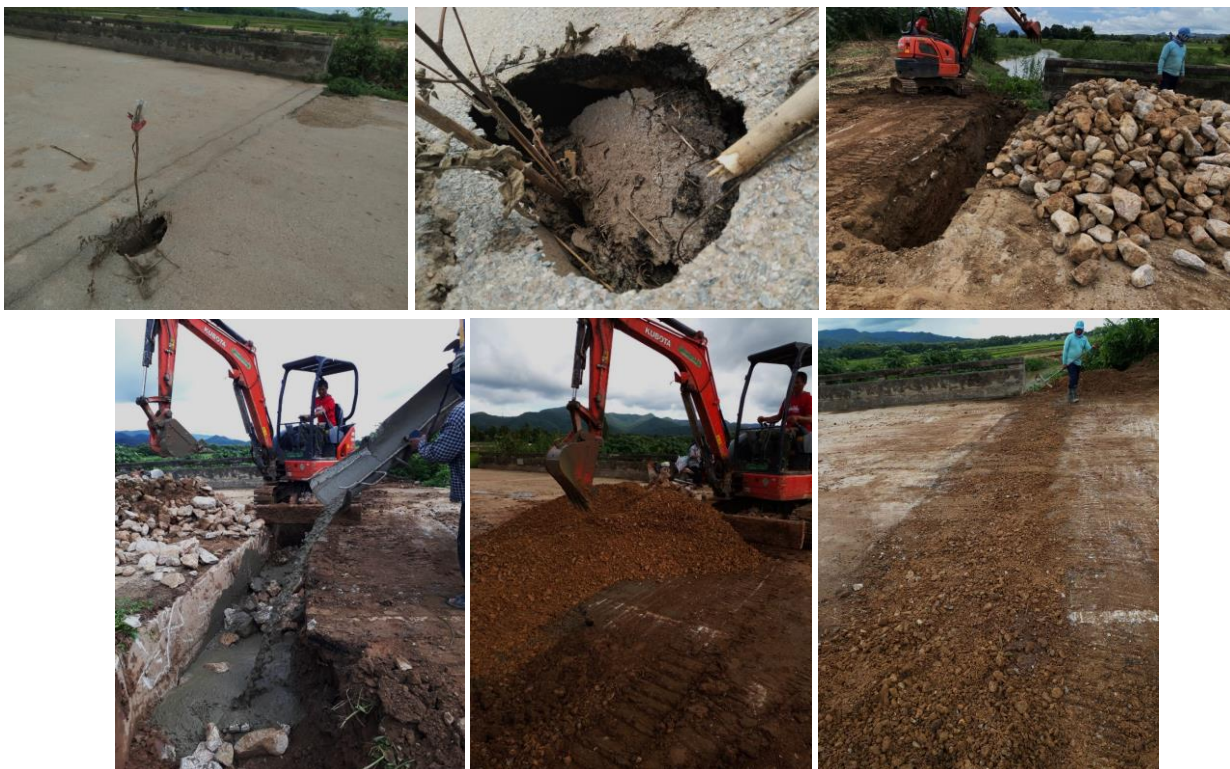

งานโครงสร้างพื้นฐาน

โครงการซ่อมแซมถนนลูกรังเท้าพื้นที่การเกษตรที่ชำรุดเสียหายจากเหตุอุทกภัย หมู่ที่ 2



โครงการก่อสร้างถนนคอนกรีตเสริมเหล็กพร้อมพราง ซอย 6 เชื่อม ซอย 9 บ้านป่าเวียง หมู่ที่ 11



โครงการก่อสร้างถนนคอนกรีตเสริมเหล็กพร้อมพราง ซอย 6 เชื่อม ซอย 9 บ้านป่าเวียง หมู่ที่ 11



โครงการขุดเจาะปอบาดาลบ้านทุ่งกว้าว หมู่ที่ 5



การชำระเงินค่าภาษี ค่าธรรมเนียม และ ค่าใบอนุญาตต่าง ๆ

การประกอบกิจการ

ที่จะต้องเสียค่าธรรมเนียม และค่าใบอนุญาต

♥ กิจการค้าซึ่งเป็นที่น่ารังเกียจและอาจเป็นอันตรายต่อสุขภาพ เช่น การเลี้ยงสัตว์ การสะสมหนังสือ การย้อมสี การทำเส้นไหม การทำขน การเลื่อย การขอยไม้ การพิมพ์หนังสือ การออกเชื่อมประสานซ่อมเครื่องยนต์ ฟันสี ฯ

♥ การค้าประเภทอาหาร ทำประกอบปรุง สะสม อาหาร เครื่องกระป๋อง ของชำต่าง ๆ เช่น เกลือ หอม กระเทียม น้ำปลา ผักแห้ง ของแห้ง ฯลฯ

♥ การใช้สถานที่รับจ้างแต่งผม เช่น ตัดผม เสริมสวย

♥ การเป็นช่างแต่งผม ตัดผม

♥ การตั้งแผงลอย ตั้งแคร่

♥ การสะสมแก๊ส

♥ การขายน้ำมัน

♥ การโฆษณาแก่ประชาชน

♥ หมายเหตุ : การต่ออายุใบอนุญาตประกอบกิจการค้า ให้ต่อก่อนที่ใบอนุญาตจะหมดอายุประจำปี ถ้ามาต่อหลังใบอนุญาตหมดอายุ จะต้องเสียค่าปรับร้อยละ 20

ตารางการชำระภาษี

ประเภท	วันยื่นแบบ และส่งแบบประเมิน	วันชำระเงินหรือเวลา การชำระตามกฎหมาย
ภาษีที่ดินและสิ่ง ปลูกสร้าง	เม.ย. 66	ชำระภายในเดือน มิ.ย. 66
ภาษีป้าย	ม.ค. - มี.ค. ของทุกปี	ชำระทันทีเมื่อยื่นแบบ/ภายใน 31 มี.ค. ทุกปี ป้ายที่ติดตั้งใหม่ จะต้องยื่นแบบ และชำระภายใน 15 วันหลังจากติดตั้ง

ภาษีป้าย

- ถ้าท่านเป็นเจ้าของป้าย หรือป้ายอยู่ในความครอบครองของท่านให้ยื่นแบบแสดงรายการภาษีป้าย ภายในเดือน มีนาคมของทุกปี ถ้ามีการเปลี่ยนแปลงป้ายเดิม หรือติดตั้งป้ายใหม่หลังเดือนมีนาคม จะต้องยื่นแบบแสดงรายการเสียภาษีป้ายในกำหนด 15 วัน
 - ผู้มีหน้าที่เสียภาษีป้าย ชำระภาษีป้ายในกำหนด 15 วัน นับแต่วันที่ได้รับแจ้งการประเมิน
 - ไม่ยื่นแบบแสดงรายการภาษีป้าย ภายในกำหนดให้เสียเงินเพิ่มร้อยละ 10 ของเงินภาษีป้าย
 - ยื่นแบบแสดงรายการภาษีโดยไม่ถูกต้องให้เสียเพิ่มร้อยละ 10 ของภาษีป้ายที่ประเมินเพิ่มเติม
- ผู้ใดรู้อยู่แล้ว หรือจงใจแจ้งข้อความเท็จ ให้ถ้อยคำเท็จ หรือนำพยานหลักฐานเท็จมาแสดง เพื่อพยายามหลีกเลี่ยงการเสียภาษีป้าย ต้องระวางโทษจำคุกไม่เกิน 1 ปี หรือปรับตั้งแต่ 5,000 บาท ถึง 50,000 บาท หรือทั้งจำทั้งปรับ

อัตราภาษีป้าย

- (1) ป้ายที่มีอักษรไทยล้วน ให้คิดอัตรา 3 บาท ต่อ 500 ตร.ซม.
- (2) ป้ายที่มีอักษรไทยปนกับอักษรต่างประเทศ และหรือปนกับภาพและหรือเครื่องหมายอื่นให้คิดอัตรา 20 บาท ต่อ 500 ตร.ซม.
- (3) ป้ายดังต่อไปนี้ ให้คิดอัตรา 40 บาท ต่อ 500 ตร.ซม.
 - (ก.) ป้ายที่ไม่มีอักษรไทยไม่ว่าจะมีภาพหรือเครื่องหมายใด ๆ หรือไม่
 - (ข.) ป้ายที่มีอักษรไทยบางส่วน หรือทั้งหมดอยู่ได้หรือต่ำกว่าอักษรต่างประเทศ
- (4) ป้ายที่เปลี่ยนแปลงแก้ไขตามมาตรา 14 (3) ความว่าเปลี่ยนแปลงแก้ไขพื้นที่ป้ายข้อความ ภาพ หรือเครื่องหมายบางส่วน ในป้ายที่ได้เสียภาษีป้ายแล้ว อันเป็นเหตุให้ต้องเสียภาษีป้ายเพิ่มขึ้น ให้คิดอัตราตาม (1) (2) หรือ (3) แล้วแต่กรณีและให้เสียเฉพาะจำนวนเงินภาษีที่เพิ่มขึ้น
- (5) ป้ายตาม (1) (2) หรือ (3) เมื่อคำนวณพื้นที่ของป้ายแล้ว ถ้ามีอัตราที่ต้องเสียภาษีต่ำกว่าป้ายละ 200 บาท ให้เสียภาษีป้ายละ 200 บาท



ภาษีที่ดินและสิ่งปลูกสร้าง



“ภาษีที่ดิน ช่วยพัฒนาท้องถิ่น พัฒนาชาติ”

ฐานภาษี ผู้เสียภาษี และผู้จัดเก็บภาษี

- มูลค่า ของ ที่ดิน และสิ่งปลูกสร้าง**
ราคาประเมินทุนทรัพย์
- ผู้เสียภาษี**
เจ้าของที่ดิน/สิ่งปลูกสร้าง
เจ้าของห้องชุด
ผู้ครอบครองทรัพย์สิน หรือทำประโยชน์ในทรัพย์สิน ของรัฐ (ที่ดินและสิ่งปลูกสร้าง)
- ผู้จัดเก็บภาษี**
เทศบาล
อบต.
กรุงเทพมหานคร
เมืองพัทยา

การทำให้ประโยชน์ในที่ดิน และสิ่งปลูกสร้าง

กิจกรรม
ทำนา ทำไร่ ทำสวน เลี้ยงสัตว์ เลี้ยงสัตว์น้ำ และกิจการอื่นตามที่ประกาศกำหนด

การจัดเก็บ :

- ดูตามสภาพข้อเท็จจริง
- ทำเกษตรกรรมไม่เต็มพื้นที่ เสียภาษี ตามสัดส่วนการใช้ประโยชน์
- รวมถึงที่ดินและสิ่งปลูกสร้าง ต่อเนื่องที่ใช้สำหรับเกษตรกรรม

ที่ดินหรือสิ่งปลูกสร้าง ที่เจ้าของใช้อยู่อาศัย แบ่งเป็น

- บ้านหลังหลัก**
เจ้าของบ้านและที่ดิน/ เจ้าของเฉพาะตัวบ้านมีชื่อใน เอกสารแสดงกรรมสิทธิ์ + ทะเบียนบ้าน (ไม่จำเป็นต้องเป็นเจ้าของบ้าน/ เจ้าของคนเดียวคนหนึ่ง มีชื่อในทะเบียนบ้าน)
- ที่อยู่อาศัย**
บ้านหลังอื่นๆ
เจ้าของบ้าน มีชื่อใน โฉนด แต่ไม่มีชื่อ ในทะเบียนบ้าน

การทำให้ประโยชน์ในที่ดิน และสิ่งปลูกสร้าง

- พาณิชย์กรรม
- อุตสาหกรรม
- โรงแรม
- อาหารที่มันท์
- บ้านให้เช่า
- ฯลฯ

ที่ว่างเปล่า/ ไม่ทำประโยชน์ ตามควรแก่สภาพ
ทั้งที่ดินไว้ว่างเปล่า หรือไม่ทำประโยชน์ ในปีก่อนหน้า

อัตราภาษีที่ดินและสิ่งปลูกสร้าง (ปี 2563 - 2564)

อัตราที่จัดเก็บ		ที่อยู่อาศัย (พว.น 0.3%)		อัตราที่จัดเก็บ		อัตราที่จัดเก็บ	
มูลค่า (ลบ.)	อัตรา (%)	มูลค่า (ลบ.)	บ้าน (บ้านหลังหลัก)	บ้าน + ที่ดิน (บ้านหลังหลัก)	บ้านหลังอื่น	มูลค่า (ลบ.)	อัตรา (%)
0 - 75	0.01	0 - 10	ยกเว้นภาษี	ยกเว้นภาษี	0.02	0 - 50	0.3
75 - 100	0.03	10 - 50	0.02	ยกเว้นภาษี	0.02	50 - 200	0.4
100 - 500	0.05	50 - 75	0.03	0.03	0.03	200 - 1,000	0.5
500 - 1,000	0.07	75 - 100	0.05	0.05	0.05	1,000 - 5,000	0.6
1,000 ขึ้นไป	0.1	100 ขึ้นไป	0.1	0.1	0.1	5,000 ขึ้นไป	0.7

เกษตรกรรม (พว.ต.น 0.15%)
บุคคลธรรมดา ได้รับยกเว้น อพ. ละ ไม่เกิน 50 ล้านบาท

อื่นๆ / ที่รกร้าง
พว.น 1.2%

อัตราที่จัดเก็บ
สำหรับ ที่ว่างเปล่า/ไม่ทำประโยชน์ตามควรแก่สภาพ
เพิ่มอัตรา 0.3% ทุก 3 ปี
แต่อัตราภาษีรวมไม่เกิน 3%

การดูแลผลกระทบ

ยกเว้น

- บ้านหลังหลัก 1 หลัง
- ส่วนของมูลค่าที่ไม่เกิน 50 ลบ. ในกรณีที่เป็นเจ้าของบ้านและที่ดิน
- ส่วนของมูลค่าที่ไม่เกิน 10 ลบ. ในกรณีที่ เป็นเจ้าของเฉพาะบ้าน
- ที่ดินเกษตรกรรมของบุคคลธรรมดา
- ไม่ต้องเสียภาษีใน 3 ปีแรก
- ปีที่ 4 เป็นต้นไป ได้รับยกเว้นมูลค่า ของฐานภาษีในแต่ละ อบท. รวมกัน ไม่เกิน 50 ลบ. เป็นการถาวร
- ทรัพย์สินของรัฐที่ไม่ได้ห้ามผลประโยชน์
- ทรัพย์สินที่ใช้เพื่อประโยชน์สาธารณะ (รัฐ/เอกชน)
- สหประชาชาติ สถานทูต
- ทรัพย์สินส่วนกลางของอาคารชุด
- ที่ดินสาธารณูปโภคหมู่บ้านจัดสรร และนิคมอุตสาหกรรม

ลดหย่อน

- กิจการสาธารณะ เช่น โรงเรียน โรงผลิตไฟฟ้า
- สถานีรถไฟ ที่จอดรถโดยสารสาธารณะ เป็นต้น
- ทรัพย์สินที่อยู่ระหว่างพัฒนาเพื่อทำโครงการพักอาศัยและนิคมอุตสาหกรรม (3 ปี ตั้งแต่ขออนุญาต)
- ทรัพย์สินที่เป็น NPA ของสถาบันการเงิน (5 ปี)
- บ้านพักอาศัยซึ่งได้กรรมสิทธิ์มาจากการรับมรดก ก่อนที่ พ.ร.บ. ภาษีที่ดินและสิ่งปลูกสร้างมีผลบังคับใช้

ผ่อนปรน

- ทยอยปรับภาษีส่วนที่เพิ่มขึ้นจากเดิม 25% 50% และ 75% ในช่วง 3 ปีแรก

ผ่อนชำระ

- สามารถผ่อนชำระได้ 3 งวด เมษายน พฤษภาคม และมิถุนายน หากมียอดภาษีตั้งแต่ 3,000 บาทขึ้นไป

ชำระภาษีได้ ตั้งแต่เดือนเมษายน - สิงหาคม 2563 *โดยไม่เสียค่าปรับ*



กระทรวงมหาดไทย
www.moi.go.th

สำนักบริหารการคลังท้องถิ่น
กรมส่งเสริมการปกครองท้องถิ่น
โทร. 0-2241-9000 ต่อ 1424-1430



ข้อมูลแหล่งท่องเที่ยว

ถ้ำแปดแฉง

ตั้งอยู่ที่บ้านถ้ำ หมู่ที่ 1 ตำบลทุ่งกว๋าว อำเภอเมืองปาน จังหวัดลำปาง



วัดปลายนาหลวง

วัดปลายนาหลวง ตั้งอยู่เลขที่ 156 บ้านปลายนา หมู่ที่ 7 ตำบลทุ่งกว๋าว อำเภอเมืองปาน จังหวัดลำปาง สังกัดคณะสงฆ์มหานิกาย ที่ดินตั้งวัดมีเนื้อที่ 7 ไร่ 4 ตารางวา อาณาเขต ทิศเหนือประมาณ 3 เส้น 16 วา จดที่ดินโรงเรียน ทิศใต้ประมาณ 3 เส้น 11 วา จดที่ดินเหมือง ทิศตะวันออกประมาณ 3 เส้น 3 วา จดถนนสาธารณะ ทิศตะวันตกประมาณ 3 เส้น 9 วา จดบ้านเรือนประชาชน ที่ธรณีสงฆ์ จำนวน 4 แปลง เนื้อที่ 12 ไร่ 1 งาน 1 ตารางวา อาคารเสนาสนะประกอบด้วย อุโบสถ กุฏิสงฆ์ ปัจจุบันนี้คงเหลือแต่ป้ายบอกให้รู้ว่า “ตรอกปลายนา” เป็นอนุสรณ์เท่านั้น ด้วยความเชื่อมั่นศรัทธาในพุทธา นุภาพ และอภิไศรยแห่งพระพุทธศิวา (พระเจ้าหิน) ชาวบ้านปลายนาและศรัทธาสาธุชนทั้งใกล้ไกล ครั้งเมื่อถึงเดือน 8 เหนือขึ้น 15 ค่ำ (เดือน 6 เพ็ญ) ของทุกๆปี จะเป็นวันสงฆ์น้ำพระพุทธศิวา และสมโภชน์เป็นประเพณีประจำปี





กลุ่มแกะสลัก

กลุ่มทอผ้า

กลุ่มปักผ้าลายไทย



กลุ่มเลี้ยงผึ้งและปลูกหม่อนเลี้ยงไหม

กลุ่มจักรสาน



กลุ่มเครื่องปั้นดินเผา

รับแจ้งเหตุ ร้องเรียนร้องทุกข์
สำนักปลัด องค์การบริหารส่วนตำบลทุ่งกว๋าว
218 หมู่ 8 ต.ทุ่งกว๋าว อ.เมืองปาน จ.ลำปาง 52240
โทร. 054 -823132 ต่อ 12 โทรสาร 054 -823133

ติดต่อองค์การบริหารส่วนตำบลทุ่งกว๋าว

สำนักปลัด

054 -823132 ต่อ 12

ส่วนการคลัง

054 -823132 ต่อ 13

ส่วนโยธา

054 -823132 ต่อ 14

ห้องนายก

054 -823132 ต่อ 15

ส่วนสาธารณสุข

054 -823132 ต่อ 16

งานป้องกันบรรเทาสาธารณภัย

054 -823132 ต่อ 16

สายด่วนนายก อบต.

097-9249328

รองนายก อบต. นายสุรินทร์ จูไร

081-0228961

รองนายก อบต. นายเมื่องดี โกวฤทธิ์

086 -1179604

สายด่วนปลัด อบต.

081-2889500

สายด่วนรองปลัด อบต.

087 -1744525

สายด่วน ผอ.กองช่าง

082 -1833638

สายด่วน ผอ.กองคลัง

086 -1897519

สายด่วน ผอ.กองสาธารณสุขและสิ่งแวดล้อม

081 -2893683

สายด่วน หัวหน้าสำนักปลัด

081 -9519144

www.thungkaow.go.th



218 หมู่ 8 ต.ทุ่งกว๋าว อ.เมืองปาน จ.ลำปาง 52240

e-mail saraban_06521303@dla.go.th

โทร 054-823132 โทรสาร 054-823133

Facebook : อบต.ทุ่งกว๋าว เมืองปาน ID Line : 0623866449

